战火蔓延 巨大爆炸声在中东多国响起

美国和以色列继续空袭伊朗，伊朗瞄准中东地区美军目标予以反击。

在新一轮反击行动中，伊朗共向美军在科威特、阿联酋、巴林和霍尔木兹海峡的多个目标发射了5枚弹道导弹和26架无人机。巨大爆炸声不时响起。

据伊朗学生通讯社3日报道，伊朗伊斯兰革命卫队当天发布其反击最初两天造成的美军战损情况。

伊斯兰革命卫队的发言人说，反击最初两天共有650名美军士兵伤亡。伊斯兰革命卫队的导弹与无人机多次击中位于巴林的美国海军第五舰队司令部，针对美军驻巴林军事基地的打击造成160名美军士兵伤亡。但该发言人未作进一步说明。

美国东部时间3日凌晨短短3小时内，美国国务院连发6条撤离令，要求在约旦、巴林、伊拉克、科威特、卡塔尔、阿联酋的非必要政府人员撤离。

战事简报

6名美军身亡

美军中央司令部2日在社交媒体平台发布消息说，已有6名美国军人在对伊朗的军事行动中身亡。

此消息说，美军从之前遭伊朗报复打击的一处设施中，找到此前下落不明的两名军人的遗体。

另据美国《星条旗报》报道，美军中央司令部发言人蒂姆·霍金斯2日说，截至当天下午，已有18名美军士兵在对伊朗的军事行动中受重伤。

“摧毁”伊朗约600个目标

2日，以军宣布对伊朗发动多轮打击，目标包括伊朗首都德黑兰核心区域相关目标，并表示已打死多名伊朗情报部门高级官员，包括负责以色列事务的情报部门副部长赛义德·叶海亚·哈米迪等人。

以军还表示自2月28日对伊朗发动军事打击以来，已动员约11万名预备役人员，使用2500枚弹药，“摧毁”伊朗约600个目标。

3艘英美油轮遭袭

据伊朗媒体2日报道，伊朗伊斯兰革命卫队说，一架美国MQ-9型“死神”无人机在伊朗伊斯法罕被防御系统拦截并击落。半岛电视台2日援引伊朗军方的消息报道说，3艘英美油轮在波斯湾和霍尔木兹海峡遭到袭击。

伊朗最高国家安全委员会秘书拉里贾尼2日在社交媒体上发布多条帖文，说伊朗不会与美国进行谈判。特朗普“妄想”将中东地区拖入混乱，现在却担心更多美军人员伤亡。拉里贾尼还说，伊朗已做好长期战争的准备，这与美国的准备截然不同。

黎巴嫩：52人死于空袭

黎巴嫩真主党3日说，对以色列多处军事基地发动了袭击。

据真主党旗下灯塔电视台3日报道，真主党使用无人机和火箭弹袭击了以军位于以北部的拉马特戴维空军基地、梅龙空中交通管制基地和位于戈兰高地的纳法赫基地。

2日凌晨，新华社记者在黎巴嫩首都贝鲁特听到巨大爆炸声。以军称正在黎全境打击黎真主党目标，打死真主党情报部门负责人等多名高级成员。目击者说，黎巴嫩南部数十个城镇连夜出现大规模撤离潮。

据黎巴嫩国家通讯社2日报道，巴勒斯坦伊斯兰圣战组织（杰哈德）宣布，其在黎巴嫩的军事分支指挥官阿扎姆·奥斯曼在以色列对黎首都贝鲁特南部郊区发动的空袭中身亡。

黎巴嫩卫生部发布的最新数据显示，以色列空袭黎巴嫩已造成该国52人死亡，另有154人受伤。

黎巴嫩南部地区被以军袭击后升起浓烟

伊拉克：什叶派民兵武装据点遭袭

2日晚，在首都巴格达，大批示威者连续第三天来到美国驻伊大使馆所在的“绿区”附近集会游行，谴责美以袭击伊朗。

过去三天，与伊朗关系密切的什叶派民兵武装据点多次遭美以联合空袭。这些民兵武装则向位于伊拉克北部库尔德自治区的美军基地和美国驻埃尔比勒总领馆发射无人机。

伊朗纳坦兹核设施“近日遭破坏”

美军“摧毁”伊朗伊斯兰革命卫队的指挥控制设施

美军中央司令部在社交媒体上发布消息说，美军对伊朗持续展开打击行动，已“摧毁”伊朗伊斯兰革命卫队的指挥控制设施，以及伊朗的防空能力、导弹与无人机发射阵地和多个军用机场。美军将对伊朗构成的威胁持续采取果断行动。

以军称打击了伊朗总统府和最高国家安全委员会建筑。

伊朗：纳坦兹核设施遭破坏

国际原子能机构3日说，伊朗纳坦兹核设施“近日遭破坏”。

该机构说，“预计不会造成放射性后果”。

据伊朗伊斯兰共和国通讯社2日报道，美国和以色列1日晚间对位于伊朗中部伊斯法罕省的纳坦兹核设施发动了两次袭击。

以军说袭击一名伊朗高级指挥官

以色列国防军3日发表声明说，以军袭击了位于伊朗首都德黑兰的一名伊朗高级指挥官。

另据沙特媒体3日报道，刚刚上任不久的伊朗代理国防部长伊本·礼萨遇害。但此消息尚无法核实。

伊朗媒体称哈梅内伊之子穆杰塔巴平安

伊朗迈赫尔通讯社3日援引知情人士的消息报道说，已故伊朗最高领袖哈梅内伊之子穆杰塔巴平安。

报道说，“与以色列媒体的谣言相反，伊朗最高领袖哈梅内伊之子穆杰塔巴平安。”穆杰塔巴目前正在处理家人后事。

约旦：拦截弹划过天空

约旦多地2日仍不时响起警报。记者在首都安曼多次听到爆炸声，看到拦截弹在空中留下的痕迹。当天午后，约旦军机密集巡逻，发出巨大轰鸣声。

约旦宣布自2日起每日18时至次日9时关闭领空。美国驻约旦大使馆2日说，所有人员都已暂时撤离使馆区域。

科威特：美驻科威特使馆附近冒烟

科威特国防部2日说，“数架”美军战机坠毁，机组人员全部生还。美军中央司令部说，3架美军F-15E“打击鹰”战斗机在与伊朗战机、导弹和无人机的激烈交战中“被科威特防空力量错误击落”。

据科威特媒体报道，在多地数轮防空警报响起后，美国驻科威特大使馆附近区域2日上午升起浓烟。但烟雾产生原因尚不清楚，相关部门也尚未发布官方声明。

阿联酋：“阵风”战斗机执飞

记者2日上午在阿联酋迪拜市两次听到巨大爆炸声，当天凌晨和夜间有战机轰鸣声。

法国外长巴罗3日接受媒体采访时表示，法国部署在阿拉伯联合酋长国的“阵风”战斗机已在法军基地上空执行了“空域安全行动”。

巴罗2日在巴黎举行的新闻发布会上表示，法国准备参与海湾国家和约旦防御伊朗袭击的工作。他指出，法国参与海湾国家和约旦的防御行动将依据法国与伙伴国之间的协议，并遵守集体自卫原则。

沙特：美驻沙特使馆遭袭

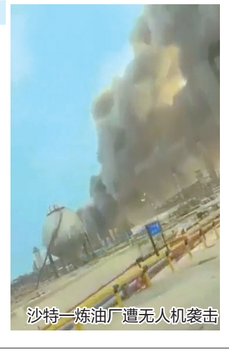
沙特一炼油厂遭无人机袭击

沙特阿拉伯国防部3日在社交媒体发文说，根据初步评估，美国驻沙特大使馆遭到两架无人机袭击，引发局部火灾，使馆建筑轻微受损。美国福克斯新闻频道说，袭击没有造成人员伤亡。

据沙特通讯社2日报道，沙特国家石油公司（沙特阿美公司）的一座炼油厂遭无人机袭击。该炼油厂部分受损，局部着火但被迅速控制，未造成人员伤亡。作为预防性措施，沙特阿美已关闭该炼油厂。

巴林：美军人员已“逃离”

巴林2日不时拉响防空警报。位于巴林首都麦纳麦的美国海军第五舰队基地是伊朗反击目标之一。

伊朗伊斯兰革命卫队3日发布第14号公告说，打击了美军位于巴林的谢赫伊萨空军基地的10个目标。

据伊朗媒体报道，伊朗伊斯兰革命卫队在公告中说，谢赫伊萨空军基地内的空中指挥控制中心、飞机燃料库及美军高级指挥官驻地建筑均被摧毁。现场和卫星情报监测显示，该基地所有基础设施已停止运作，美军人员已“逃离”该基地。

卡塔尔：击落两架战斗机

首都多哈2日上午再次响起爆炸声。记者看到，街头行人和车辆仍然很少。

卡塔尔国防部2日说，卡方击落两架自伊朗方向飞来的战斗机。

卡塔尔能源公司宣布因设施遭无人机袭击暂停液化天然气生产。受此影响，欧洲基准天然气价格2日盘中涨幅超过50%。

特朗普称美英关系“与过去截然不同了”

特朗普

据英国媒体3日报道，美国总统特朗普对英国未参与对伊朗的打击行动表示不满，认为美英关系“与过去截然不同了”。

特朗普在接受英国《太阳报》采访时表示，英国首相斯塔默“没帮上忙”，自己从未想到英方会有此举，还说：“很遗憾地看到，两国关系显然已经与过去截然不同了。”

另据英国《每日电讯报》2日报道，特朗普对斯塔默曾阻止美方使用查戈斯群岛上的军事基地打击伊朗感到“非常失望”。对于斯塔默1日晚表示同意美国使用该基地用于“特定且有限”的防御目的，特朗普称，斯塔默态度转变“花了太长时间”，这在两国间“从未发生过”。

斯塔默2日向英国议会表示，英国不会参与美国和以色列对伊朗的进攻性打击。他还表示，虽然特朗普对英国未参与对伊打击表示不满，但英国需考虑自身国家利益。

查戈斯群岛位于毛里求斯东北方向约750公里的印度洋西南海域，1965年被割让给英国殖民当局。英国次年把该群岛主岛迪戈加西亚岛租给美国建空军基地。2025年5月22日，英国与毛里求斯签署协议，查戈斯群岛主权被正式移交给毛里求斯。根据协议，迪戈加西亚军事基地将由毛里求斯租借给英国和美国。特朗普曾多次反对英国移交该群岛主权。

斯塔默

美防长宣称对伊朗军事行动“不会持续太久”

赫格塞思

美国国防部长赫格塞思2日称，对伊朗的军事行动不会像对伊拉克那样持续太久。

赫格塞思和美军参谋长联席会议主席凯恩当天在五角大楼举行联合新闻发布会。赫格塞思说，美军的行动目标非常明确，即摧毁伊朗的进攻性导弹、导弹生产设施及其海军和其他安全基础设施，“这样他们就永远无法拥有核武器”。

赫格塞思拒绝透露美军行动会持续多久，并称美国总统特朗普暗示袭击可能会持续4到5周，“这里不是伊拉克，也不会是无休止的战争”。

在被问及是否有美军部队进入伊朗时，赫格塞思说：“还没有，我们不会公开讨论我们将做什么或不做什么。”

凯恩在发布会上表示，军事行动规模在持续扩大，未来几天会有更多战机加入，但他拒绝透露增派兵力的具体规模。

为袭击伊朗找理由 鲁比奥“甩锅”以色列

鲁比奥

美国国务卿鲁比奥2日声称，美国之所以对伊朗发动军事打击，缘于以色列将袭击伊朗，而美国也将成为伊朗报复对象，因而决定“先发制人”。

鲁比奥对媒体记者说：“我们知道以色列将采取行动，而那将加速（伊朗）对美军发动攻击。如果我们不对他们‘先发制人’，我们就会承受更高伤亡。”

鲁比奥此番言论看似把以色列作为“挡箭牌”，媒体和舆论就此提出质疑。《以色列时报》说，舆论广泛认为，以色列只有在得到美方“赞成”的前提下才会袭击伊朗。不愿公开姓名的以色列国防部官员同样透露，以美双方已就此次军事行动协调策划数月，数周前敲定行动日期。

本版稿件均据新华社